

Ieder kind een kans!



Schoolondersteuningsprofiel (SOP) Haaglanden

Algemene gegevens

Dit schoolondersteuningsprofiel is opgesteld voor schooljaar 2021-2025.

School	<p>Naam: IVIO Adres: LAAN VAN Poot 91; 2566 EA Den Haag Telefoon: 070-3653892 E-mail: mdevries@hsvdenhaag.nl</p>
Opgesteld namens directeur en team	<p>Datum: 15-11-2021 Directeur: M. de Vries</p>
Opgesteld met advies MR	<p>Datum: 02-12-2021 Voorzitter MR: M. Mostert</p>
Vastgesteld door bestuur	<p>Datum: 07-12-2021 Voorzitter bestuur: Hans van der Vlugt</p>
Schoolgids Schoolplan	<p>https://iviodenhaag.nl/wp-content/uploads/2021/09/schoolgids-2021-2022-1.pdf https://iviodenhaag.nl/wp-content/uploads/2021/11/SCHOOLPLAN-2019-2023.pdf</p>

1. Visie passend onderwijs

Beschrijf kort de visie op passend onderwijs van de school. Voor uitgebreidere informatie kan verwezen worden naar het schoolplan, de schoolgids of de website.

Wij zijn een Speciale school voor Basisonderwijs op orthopedagogische basis.
 Wij bieden de kinderen maatwerk, passend bij hun mogelijkheden, om zich optimaal te kunnen ontwikkelen. Hierbij maken wij gebruik van 3 leerroutes (50% ,75% 100%) beschreven in de desbetreffende leerlijnen per onderdeel met de ambitie zo hoog mogelijk door te stromen naar het VO.
 De ontwikkeling is gericht op zelfredzaamheid, sociaal emotionele ontplooiing en cognitieve ontwikkeling, Wij vinden het heel belangrijk om samen te werken in de driehoek van Leerling, Ouder en School en betrekken indien nodig externe partijen erbij.
 Wij willen een kleine, veilige school zijn voor het sociaal emotionele kwetsbare kind met een ontwikkelings- en/of leerachterstand zonder externaliserend gedrag. Wij letten heel goed op de klassensamenstelling, waarbij de leerlingen van elkaar kunnen leren.

2. Basisondersteuning binnen Haaglanden

Onderstaande tekst is een vaste tekst voor alle scholen in Haaglanden.

Basisondersteuning

Basisondersteuning is ondersteuning die op elke school in Haaglanden geboden wordt. Scholen ontvangen jaarlijks een bijdrage vanuit het samenwerkingsverband ten behoeve van het vormgeven van basisondersteuning. Deze bijdrage wordt ingezet voor het versterken van passend onderwijs in de school. Denk aan het goed organiseren van een multidisciplinair overleg (MDO) of de inzet van preventieve en licht curatieve interventies.

De basisondersteuning van onze scholen bestaat uit:

- A. Basiskwaliteit.
- B. De ondersteuningsstructuur op school.
- C. Werken volgens de uitgangspunten van Handelingsgericht Werken.
- D. Preventieve en licht curatieve interventies

A. Basiskwaliteit

Ieder kind een kans!

De basisondersteuning van een school is ten minste op orde als deze voldoet aan de basiskwaliteit zoals gesteld door de Inspectie van Onderwijs.

B. De ondersteuningsstructuur op school

De ondersteuningsstructuur van de school is het systeem waarmee de school het onderwijs evalueert en de ontwikkeling van individuele leerlingen volgt, ook wel de zorgstructuur genoemd. Onderdeel hiervan is een team dat de uitvoering van de basisondersteuning en extra ondersteuning coördineert en stimuleert. Dit team geeft deze ondersteuning vorm samen met onder meer de leerling, de leerkracht(en), ouders, de adviseur passend onderwijs van het samenwerkingsverband, de schoolmaatschappelijk werker en andere deskundigen. In het schoolplan wordt beschreven wie en met welke expertise onderdeel is van die ondersteuningsstructuur en hoe dit zichtbaar wordt gemaakt voor de leerkrachten, ouders en leerlingen.

Zo ziet de zorgstructuur van onze school eruit:

*De school kan hier ook verwijzen naar het schoolplan.

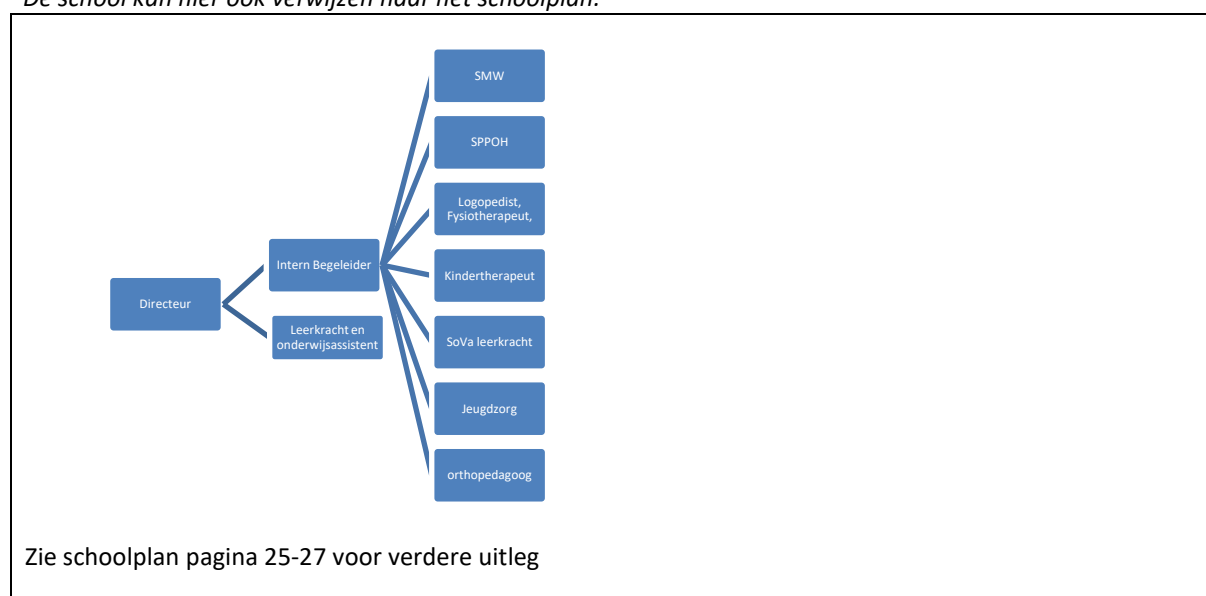

C. Handelingsgericht werken

In Haaglanden hebben we afgesproken dat we de onderwijsontwikkeling van kinderen volgen door de uitgangspunten van Handelingsgericht Werken te gebruiken. Hieronder verstaan we dat de school vanuit overzicht (wat is bekend) en inzicht (verklarende factoren) tot een passend uitzicht (passend aanbod) voor een leerling komt. Hierbij wordt de ontwikkeling van de leerling regelmatig geëvalueerd en worden zo nodig de doelen of het plan van aanpak voor de leerling bijgesteld. Scholen werken doelgericht en denken in mogelijkheden.

Uitgangspunt HGW	Op orde	In ontwikkeling	Nog op te starten
Handelingsgericht werken is een actuele werkwijze binnen onze school.	Ja		
1. Doelgericht werken.	Ja		
2. De werkwijze is systematisch, in stappen en transparant.	Ja		
3. Onderwijsbehoeften staan centraal.	Ja		
4. De wisselwerking en afstemming tussen het kind, opvoeding en onderwijs.	Ja		
5. Ouders en leerkrachten worden als ervaringsdeskundigen en partners gezien.	Ja		

Ieder kind een kans!

6. Positieve aspecten zijn van belang.	Ja		
7. Constructieve samenwerking.	ja		

D. Preventieve en curatieve interventies

Elke school kan binnen de basisondersteuning een aantal preventieve- en licht curatieve interventies inzetten om te voldoen aan de onderwijs- en ondersteuningsbehoeften van een leerling. De school voert deze interventies uit binnen de eigen ondersteuningsstructuur en onder eigen regie en verantwoordelijkheid.

Extra expertise binnen het team

Expertise	Ja / nee	Uren beschikbaar
Remedial teaching	ja	5 dagen
Expertise taal, lezen en spraak	Ja	5 dagen
Expertise rekenen en wiskunde	Ja	5 dagen
Expertise gedrag	Ja	5 dagen
Expertise jonge kind	Ja	5 dagen
Expertise (hoog)begaafdheid	Ja	2 dagen
Expertise motoriek	Nee	1 dagdeel
Expertise tweede taal/NT2	Ja	2 dagen
Expertise cognitieve ontwikkeling	Ja	5 dagen
Expertise autisme	Ja	2 dagen
Expertise zieke leerlingen	Ja	1 dagdeel
Expertise faalangst	ja	3 dagen

Expertise van externe deskundigen

Betrokken experts	Structureel	Regelmatig	Incidenteel	Niet van toepassing
Speciaal Basisonderwijs	X			
Speciaal Onderwijs			X	
Adviseur passend onderwijs	X			
Schoolmaatschappelijk werk (+)	X			
Leerplichtambtenaar		X		
Jeugdgezondheidszorg/schoolarts/School verpleegkundige	X			
CJG	X			
Politie/wijkagent			X	
Logopedie	X			
Fysiotherapie	X			
Jeugdhulppartners		X		
Kindertherapeut	X			

Extra aanbod georganiseerd door de school

Aanbod	Periode wanneer in te zetten
--------	------------------------------

Ieder kind een kans!

<i>Denk aan: Powerkidzzz training</i>	Hele jaar
<i>Playing for keeps</i>	
KIES training	
Dapper Dino's	3 maanden 2 ^e helft
Pubertraining	3 maanden 2 ^e helft
SOVA training	Hele jaar
Rots en Watertraining	Hele jaar

Bijzondere voorzieningen en/of toegankelijkheid in het gebouw

Voorziening	Aanwezig in de school	Niet van toepassing
Rolstoelvriendelijk		X
Invalidetoilet		X
Voorzieningen doven/slechthorenden		X
Voorzieningen blinden/slechtzienden		X
Gespreksruimte	X	
Therapieruimte	X	
Verzorgingsruimte		X
Time out ruimte		X
Lift		X

3. Extra ondersteuning

Leerlingen die meer ondersteuning nodig hebben dan binnen de basisondersteuning van onze school mogelijk is, kunnen in aanmerking komen voor extra ondersteuning. Dit kan in de vorm van een arrangement vanuit het samenwerkingsverband, de inzet van jeugdhulp of een verwijzing naar het speciaal basisonderwijs of het speciaal onderwijs*. De extra ondersteuning wordt besproken in het multidisciplinair overleg (MDO) in overleg met de ouders en indien mogelijk ook met de leerling. Bij het vormgeven van extra ondersteuning is de adviseur passend onderwijs van het samenwerkingsverband betrokken. Zie voor meer informatie de website van het samenwerkingsverband SPPOH, www.sppoh.nl. De intern begeleider is aanspreekpunt voor de ouders, leerkracht en leerling bij het vormgeven van extra ondersteuning.

*SO en SBO beschrijft dit op eigen wijze.

Wij maken gebruik van een logopedist, orthopedagoog, kindertherapeut, SOVA training, Rots en Watertraining en fysiotherapeut als extra ondersteuning.
 Kinderen met taalspraakproblemen en TOS worden in de groep extra begeleid door de leerkracht
 Kinderen met een TOS krijgen ambulante begeleiding van cluster 2
 Kinderen met ernstige lees- en spellingsproblemen en/of Nt2 leerlingen worden extra begeleid door een onderwijsassistent, waarbij de intern begeleider de lesinhoud en doelen opstelt.
 Kinderen die uitstromen naar Praktijkschool worden 1 middag extra begeleid in praktische vakken door een onderwijsassistent, waarbij de intern begeleider de lesinhoud en doelen opstelt.

Voor meer uitleg verwijst ik naar het schoolplan blz.45.

4. Zorgplicht

Hieronder volgt **een vaste tekst** die onderdeel uitmaakt van het schoolondersteuningsprofiel. Op deze manier staat in alle SOP's in Haaglanden omschreven wat de afspraken zijn rondom de zorgplicht. Deze afspraken zijn gebaseerd op de wet en indien nodig specifiek gemaakt voor Haaglanden.

Sinds de invoering van passend onderwijs hebben schoolbesturen zorgplicht. Dit betekent dat zij verantwoordelijk zijn om te onderzoeken of de school aan een leerling met extra onderwijs- en ondersteuningsbehoeften passend onderwijs kan bieden, eventueel met de inzet van extra ondersteuning vanuit het samenwerkingsverband. Soms is van tevoren niet duidelijk of en zo ja welke onderwijs- en ondersteuningsbehoeften de leerling heeft. Dan heeft de school zes weken na schriftelijke aanmelding door de ouder(s)/verzorger(s) de tijd om te onderzoeken welke onderwijs- en ondersteuningsbehoeften de leerling heeft en of de school passend onderwijs kan bieden. De periode van zes weken kan eenmalig met vier weken worden verlengd. Dit moet wel aan de ouders worden gemeld. Kan een school deze benodigde ondersteuning niet bieden, dan zoekt zij samen met ouders naar een passende plek op een andere school. Het samenwerkingsverband kan hierin ondersteunen, maar de schoolbesturen zijn en blijven verantwoordelijk.

De zorgplicht houdt ook in dat een school een leerling pas mag verwijderen als een andere school bereid is gevonden die leerling toe te laten. Zo wordt voorkomen dat een leerling tussen wal en schip valt. Een school kan een leerling weigeren als de school vol is. Hierbij geldt wel dat de school een consequent en transparant toelatingsbeleid heeft. Ook indien ouders de grondslag van de (bijzondere) school niet erkennen, is dit grond voor weigering. Het toelatingsbeleid van scholen is niet alleen voor ouders inzichtelijk, ook voor collega-scholen in het werkgebied is duidelijk hoe scholen omgaan met het toelaten van leerlingen. In werkgebieden waar sprake is van plaatsingsproblematiek, omdat veel scholen vol zijn, voeren scholen actief overleg om dit gezamenlijk op te lossen. Thuis nabij onderwijs is het uitgangspunt. Mocht blijken dat scholen/schoolbesturen onvoldoende rekening houden met de zorgplicht, dan spreken schooldirecteuren elkaar hier actief op aan. In laatste instantie kan de directeur van het samenwerkingsverband met schoolbesturen in gesprek gaan en eventueel besluiten het bestuur van het samenwerkingsverband maatregelen voor te stellen. Bij tussentijdse schoolwisseling van leerlingen hebben scholen altijd contact met elkaar voor zij een leerling van een andere school aannemen. Dit geldt overigens niet alleen voor situaties waarop de zorgplicht mogelijk van toepassing is, maar ook om overplaatsingen (bijvoorbeeld BAO > BAO, of S(B)O - BAO, situaties van onvrede bij ouders, etc.)

5. Financiën basisondersteuning

Elke school ontvangt een geldbedrag ter versterking van de basisondersteuning inclusief interventies. Dit bedrag wordt per schooljaar vastgesteld en toegekend. Het bestaat uit een vaste voet per zelfstandige schoollocatie en een bedrag per leerling.

-Tekstvak-

Ter informatie: In het schooljaar 2020-2021 betreft het een vaste voet van € 8.500 plus € 106 per leerling.

6. Ontwikkeling/ evaluatie

De school stelt doelen passend onderwijs op in het jaarplan. Het schoolondersteuningsprofiel wordt geëvalueerd via de PDCA cyclus van de school op de momenten waarop het schoolplan wordt geëvalueerd.